



Escola Sagrado
Coração de Jesus



MANUAL DO ALUNO

2025

PROTAGONISTAS
DE UM **NOVO**
TEMPO



Manual do Aluno 2025

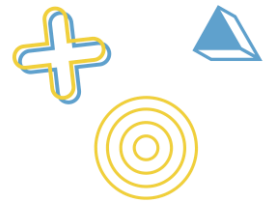

Senhores pais e/ou responsáveis e prezados alunos, Paz e Bem!

A Escola Sagrado Coração de Jesus apresenta à comunidade escolar o Manual do Aluno 2025. É um documento que nos ajudará durante todo o ano letivo, pois traz informações importantes e normas disciplinares fundamentais para nossa rotina escolar.

Leiam-no atentamente e em caso de dúvidas procurem a escola. Neste impresso, é possível conhecer aspectos importantes da nossa missão enquanto escola. E o objetivo é que toda a comunidade escolar tenha acesso a estas informações, para que, dispondo delas, possamos construir uma escola cada vez melhor.

Que este manual seja um instrumento de consulta permanente em nossa rotina. Por isso, sugerimos que seja guardado em local seguro e de fácil acesso, para que seja consultado sempre que necessário.

Que possamos juntos fazer de 2025 um ano produtivo!

Ir. Patrícia Silva
Diretora





Missão

Educar com amor e qualidade, contribuindo com a formação integral de crianças e adolescentes, para um mundo de Paz e Bem.

Visão

Ser uma Rede Educacional reconhecida nacionalmente, pela qualidade pedagógica, formação humana e cristã, inspirando a vivência em um mundo de Paz e Bem.

Propósito

Uma Rede de Educação onde corações se unem e mentes se expandem para realização de sonhos em um mundo de Paz e Bem!

Valores

- | | |
|----------------|-----------------|
| ♥ Respeito | ♥ Ética |
| ♥ Justiça | ♥ Solidariedade |
| ♥ Acolhimento | ♥ Qualidade |
| ♥ Misericórdia | ♥ Valorização |
| ♥ Fraternidade | |

Onde existir uma Instituição SMIC, sempre existirá:

- A ternura que acolhe amorosamente todas as pessoas;
- Excelência no ato de ensinar e transparência nos processos;
- A vitalidade que propicia renovação constante em busca de qualidade;
- A sensibilidade que percebe os mais delicados sentimentos;
- A sabedoria que revela o caminho da verdade;
- A firmeza que rejeita o que é contra a vida, para nos tornarmos pessoas independentes; e livres, capazes de ouvir a voz da vida e com ela aprender o segredo de aprender.



Ainda que seja o mínimo de tempo de permanência do aluno na ESCJ, queremos que ele desenvolva:

- A necessidade do questionamento;
- A alegria da descoberta;
- O valor da crítica consequente;
- A coragem da denúncia;
- A necessidade do perdão;
- O poder da ação e da oração;
- Companheirismo e o respeito mútuo.

Finalidades educativas

A Escola Sagrado Coração de Jesus, por meio de sua proposta pedagógica, fundamentada na teoria interacionista sócio histórica e na pedagogia progressista com ênfase na tendência crítico social dos conteúdos, define como intenções educativas promover educadores e educandos.

Educadores:

- Cristãos e cidadãos;
- Convictos de suas escolhas e entusiasmados com a profissão;
- Comprometidos, assíduos, participativos, responsáveis, éticos e carismáticos;
- Criativos, inovadores, atualizados, sensíveis e humanos;
- Que saibam gerir a sala de aula com competência e autoridade;
- Ousados na busca da excelência e na qualidade de seu trabalho;
- Qualificados para lidar com recursos tecnológicos atuais;
- Participativos nas decisões do processo organizacional do trabalho.



Quadro funcional

Direção:

Irmã Patrícia Silva

Supervisão de Ensino:

Débora Silva

Coordenação pedagógica:

Liliane Pereira (Educação Infantil)

Izabelle Silva (Ensino Fundamental I)

Taiane Couto (Ensino Fundamental II)

Daniele Lima (Tempo Integral)

Secretaria Escolar:

Nazaré Simões

Administrativo/Financeiro:

Letícia Costa

Serviço de Pastoral:

Glória Assis

Serviço Social:

Ana Paula Valois

Serviço de Psicologia Escolar:

Priscilla Sampaio

Serviço de Psicopedagogia Escolar

Atendimento Educacional Especializado

HORÁRIOS



EDUCAÇÃO INFANTIL			
Turno	Entrada	Lanche	Saída
Manhã	7h30	9h10 às 9h30	11h30
Tarde	13h30	15h10 às 15h30	17h30

ENSINO FUNDAMENTAL			
Turno	Entrada	Lanche	Saída
Manhã	7h30	1º ao 3º ano: 9h10 às 9h30 4º e 5º ano: 9h30 às 9h50 6º ao 9º ano: 10h às 10h20	12h / 12h50 Conforme horário de aula
Tarde	13h30	1º ao 5º ano: 15h10 às 15h30 6º e 7º ano: 16h às 16h20	18h / 18h50 Conforme horário de aula

- Caso o aluno necessite entrar ou sair da escola fora do horário normal, o responsável deverá comunicar a coordenação por meio da agenda ClassApp;
- Aluno em atraso será encaminhado à coordenação pedagógica para orientações e procedimentos de justificativas, até sua entrada em sala de aula no segundo horário, às 8h20 ou 14h20;
- Em período de avaliação, o aluno em atraso no primeiro horário fará a atividade avaliativa sem tempo adicional.

Observação importante: Após reincidência em atraso será enviado comunicado solicitando a presença das famílias no dia seguinte ao atraso.

Atraso dentro da escola

- Durante as aulas, o aluno deverá permanecer em sua respectiva sala, mesmo na troca de professores;
- O aluno que necessitar transitar para uma necessidade específica na escola será autorizado pelo professor;
- O aluno que estiver fora da sala de aula, sem autorização, será considerado faltoso e receberá uma advertência por escrito, se necessário.



Intervalo

- O tempo para o intervalo é de 20 minutos, não sendo permitido a permanência do aluno em sala de aula;
- Não é permitido a saída do aluno para comprar de lanche fora da escola;
- Ao ser acionado o sinal para o término do intervalo, o aluno deverá dirigir-se para a sala de aula e aguardar o seu professor.

NORMAS E REGRAS DISCIPLINARES

Justificativa

A manutenção da disciplina na Escola Sagrado Coração de Jesus tem sido, atualmente, um dos grandes desafios para nós educadores, por isso, é necessário conhecimento e prática de todas as normas, de forma sistemática e coerente por todos os professores, alunos e comunidade escolar, para nos aproximarmos do ideal de convivência almejado, a possibilitar:

- Envolver todos no processo escolar, com a finalidade de obter um resultado satisfatório, desenvolvendo a autonomia dos alunos;
- Criar mecanismos que favoreçam a construção do conhecimento;
- Desenvolver o espírito de equipe, de cooperação e de participação a partir da interação e relacionamento interpessoal;
- Construir relação de respeito entre aluno, família e escola.

Movimentação dos alunos (direito de ir e vir)

Pontualidade é uma questão de respeito à coletividade e condição essencial para a organização e o bom funcionamento da instituição e do trabalho.

- Abertura dos portões: 7h15
- Início das aulas: 7h30 / 13h30
- Fechamento dos portões: 18h15 (Humaitá) / 19h30 (Pedro Miranda).

Uniforme Educação Infantil

Uso diário: Camisa oficial da escola (sem manga), short azul marinho (padrão) e tênis na cor preta.

Uniforme Ensino Fundamental

Uso diário: Camisa oficial da escola, calça comprida azul marinho (padrão) e tênis na cor preta.

Educação Física: Camisa oficial de Educação Física da escola, short/bermuda oficial de educação física da escola e tênis na cor preta.

*Os alunos somente poderão realizar as atividades práticas de Educação Física se estiverem trajando o uniforme oficial.



Consideramos que o uniforme contribui para a segurança e identificação do aluno, por isso, é obrigatório o seu uso completo, todos os dias da semana, no horário regular de aula.

O calçado a ser usado como complemento do uniforme deverá ser tênis ou sapato preto fechado. O uso de chinelos, rasteirinhas, sandálias, crocs, tamancos e/ou similares não é permitido.

No caso de uniforme incompleto, o aluno deverá apresentar à coordenação pedagógica justificativa escrita comprobatória ou justificativa verbal pelo responsável para receber autorização de entrada ou, ainda, envio de mensagem via agenda ClassApp.

Para o aluno com mais de duas entradas com uniforme incompleto, no período de um mês, será enviada advertência ao responsável via agenda ClassApp.

E em relação aos dias de retorno no contra turno, sábados letivos ou outras atividades escolares, o estudante poderá usar uma camisa que identifique o colégio.

Saúde

As situações de doença do aluno durante o período de aulas serão comunicadas às famílias. O atendimento inicial será feito na escola e, apenas nos casos mais específicos, não sendo localizada a família, o aluno será conduzido ao hospital que foi informado pelos responsáveis na ficha médica de matrícula. Na ausência da informação na ficha, o aluno será encaminhado ao Hospital Pronto Socorro Municipal.

A escola não administra nenhum medicamento. Em caso de necessidade, o responsável deverá vir à escola para administrar o medicamento receitado pelo médico ao aluno.

Os alunos serão dispensados das aulas práticas do componente de Educação Física mediante laudo permanente ou atestado com período determinado, devidamente emitido por profissional da área da saúde, que deve ser apresentado na secretaria. Para esse aluno, será aplicado o regime diferenciado de atividades teóricas, a fim de substituir as atividades físicas, respeitando as condições de saúde individual.

Observação: Os colaboradores da escola possuem curso de brigada de incêndio e primeiros socorros, conforme a Lei Lucas (13722/18).

Organização do ambiente escolar

A disciplina tem como finalidade promover a melhoria do ensino-aprendizagem. Ao aluno não é permitido:

- Fazer uso, em sala de aula, de aparelho celular e outros equipamentos eletrônicos sem fins pedagógicos;
- Recarregar, nas dependências da escola, aparelhos eletrônicos de uso pessoal como telefones celulares, tocadores de música, *tablets* e similares, salvo quando autorizado pelo professor para fins pedagógicos durante as aulas;
- Cabular aula dentro da escola;
- Usar adereços que dificultem o reconhecimento da fisionomia do aluno como bonés, óculos escuros e capuz (atentar-se aos casacos de proteção ao frio);



- Falsificar assinatura;
- Causar qualquer tipo de constrangimento com manifestações comportamentais consideradas incompatíveis com o ambiente escolar, tais como beijos e abraços exagerados, sentar ou deitar no colo do colega;
- Namoro dentro do espaço escolar;
- Pronunciar palavras de baixo calão;
- Promover coletas, rifas e subscrições, dentro ou fora da escola, usando o nome de quaisquer setores do estabelecimento escolar, salvo quando houver autorização por escrito da diretora;
- Depredar o patrimônio escolar (pichação, destruição e mau uso do mobiliário escolar e equipamentos de qualquer natureza). Haverá ressarcimento de danos causados;
- Praticar qualquer tipo de comércio, ainda que seja a venda de convite para festas, salvo quando houver autorização por escrito da diretora;
- Afixar cartazes de qualquer natureza, inclusive propaganda de festas ou eventos externos, no interior da escola, sem a autorização da diretora;
- Trazer para a escola escritos, gravuras, revistas e objetos impróprios à instrução e aos bons costume;
- Promover e realizar festas, utilizando comidas e bebidas, sem autorização da coordenação pedagógica;
- Consumir guloseimas, tais como chicletes, balas, pirulitos e similares no espaço da sala de aula;
- Brigar, incentivar brigas, organizar grupos, ameaçar colegas e praticar *bullying*;
- Fazer comemorações e/ou manifestações como: rabiscar uniformes, jogar ovos, farinha, etc.;
- Trazer para o espaço escolar pessoas que não fazem parte da instituição sem autorização da coordenadora;
- Descumprir os dispositivos regimentais, bem como as normas expedidas pela diretora.

Observação: A infração das normas acima implicará no registro de ocorrência disciplinar e comunicado diretamente aos responsáveis pelo aluno.

O aluno deverá observar rigorosamente os quesitos abaixo:

- Cumprir o horário escolar com pontualidade, assiduidade, participando de todas as aulas e de qualquer outra atividade escolar que vise à sua formação integral;
- Participar de todas as solenidades, eventos e festividades, quando sua presença for solicitada;
- Manter atitudes de respeito e atenção para com os membros da direção, coordenadores, professores, demais colaboradores e colegas;
- Abster-se de quaisquer atos que possam concorrer para a perturbação da ordem, para a ofensa aos bons costumes e para o desrespeito aos educadores, colaboradores e colegas;



- Entregar, no prazo marcado, as atividades escolares. Em caso de descumprimento, o professor poderá diminuir 50% da pontuação com entrega no máximo até a próxima aula;
- Apresentar-se sempre corretamente uniformizado nas aulas e em atividades extraclasse ou evento da escola, segundo especificações internas;
- Cumprir a contento os deveres e as tarefas escolares que lhe forem atribuídos;
- Manter-se na sala de aula com o devido respeito e atenção, e dela não se retirar, a não ser com a permissão do professor;
- Comportar-se com moderação e respeito nas solenidades, nos recreios e nas dependências da escola;
- Evitar meios ilícitos para o desempenho das obrigações escolares;
- Devolver, em perfeito estado de conservação e em tempo hábil, os livros emprestados pela biblioteca;
- Indenizar qualquer prejuízo ou dano material causados a objetos da escola, dos colegas, dos educadores e dos colaboradores;
- Utilizar todo material escolar exigido pela escola para o bom rendimento da aprendizagem e para o acompanhamento das aulas.

Observações:

1. O aluno deverá guardar os objetos pessoais e escolares na mochila no período que sair de sala para uso de laboratórios e durante o recreio, e, após o último horário, conferir todo material.
2. A escola não se responsabilizará por perda de objetos de valor, objetos escolares e dinheiro.

Condutas inaceitáveis nas dependências e no entorno da escola

- Portar objetos cortantes e pontiagudos, brinquedos que imitem armas de fogo e "canetas laser" recipientes;
- Impedir a presença de colegas na escola ou incentivar ausência coletiva;
- Trazer para a escola qualquer objeto de caráter não pedagógico, sendo o uso desse objeto de inteira responsabilidade do portador e de sua família;
- Praticar atos e condutas racistas ou de qualquer natureza preconceituosa;
- Utilizar a logotipo da escola ou imagens para quaisquer finalidades sem a prévia autorização da direção;
- Desabonar a imagem da instituição ou da comunidade escolar, sobretudo através da utilização de recursos tecnológicos e de rede social;
- Desrespeitar, desacatar e agredir verbalmente qualquer professor ou funcionário da escola. Caso ocorra, o aluno será suspenso das atividades escolares por três dias consecutivos.



Cola

Orienta-se o aluno para que durante o período de provas mantenha consigo apenas caneta, lápis e borracha. Os demais objetos pessoais, assim como equipamentos tecnológicos, devem estar guardados e desligados dentro da mochila. O aluno portando celular ou outro objeto não permitido no horário da prova terá seu instrumento avaliativo anulado.

Durante a avaliação, o aluno que for pego colando ou distribuindo informação para terceiro terá seu instrumento avaliativo retido e perderá a pontuação do mesmo, sem direito a substituição de nota.

Medidas disciplinares

Pelo não cumprimento das normas de disciplinas escritas neste manual, os alunos estão sujeitos às seguintes representações:

- I. Advertência verbal;
- II. Advertência escrita assinada pelos pais ou responsáveis;
- III. Suspensão de toda e qualquer atividade escolar conforme a falta cometida;
- IV. Transferência compulsória.

Observações importantes:

1. As medidas previstas nos itens I, II e III serão tomadas pelo coordenador de cada nível;
2. A medida relativa ao item IV será aplicada pela diretora da escola;
3. O aluno suspenso não participará de nenhum ato escolar promovido no decurso da suspensão, nem comparecerá à escola no período correspondente, salvo se houver atividade avaliativa previamente determinada.
4. O aluno suspenso só retornará à escola acompanhado do responsável, que assinará na secretaria o termo de suspensão;
5. Serão consideradas faltas graves para emissão de transferência compulsórias as previstas nos incisos III, IV e V do Art. 182º do Regimento Interno da Escola Sagrado Coração de Jesus, bem como atitude que caracterize abuso moral, uso de drogas e violência física grave contra terceiros.

Atividades fora da escola

Quando houver atividade fora do ambiente escolar (aula campo, excursões, místicas ou passeios) o aluno deverá trazer seu formulário devidamente preenchido e assinado pelos seus pais ou responsável. Deve comparecer usando uniforme, conforme orientações.

Visitas no contra turno

As visitas à escola em horário adverso serão permitidas nas seguintes possibilidades e/ou com agendamentos:

- Acesso à biblioteca para pesquisa ou realização de trabalho;



- Ensaios e atividades planejadas pelos professores;
- Cumprimento de extensão de grade curricular ou atividade extraclasse.

Os alunos somente poderão ingressar na escola para realizar atividades no contra turno mediante solicitação à coordenação em comunicado próprio da escola e autorizado pelos responsáveis. É importante que o aluno venha identificado com camisa da escola.

Biblioteca

A biblioteca é lugar de silêncio, leitura, estudos e pesquisa. Para o bom funcionamento desse ambiente devemos respeitar as seguintes orientações:

- Empréstimo de livro: de acordo com o regimento interno da biblioteca;
- Devolução: deve ser feita ao colaborador da biblioteca para a baixa no sistema.
- Atrasos na devolução e rasura no livro: suspensão de empréstimo, multa ou reposição do livro de acordo com as regras específicas do regimento da biblioteca.

Laboratório de Ciências

O laboratório de Ciências da ESCJ é de uso exclusivo para o complemento de atividades pedagógicas, pesquisas e trabalhos individuais ou em grupo a que venham contribuir para a aprendizagem do aluno, não sendo permitido o uso para interesses individuais.

Compromisso escola e família

À família, sugerimos que participe da vida escolar do aluno, com o compromisso de se fazer presente quando necessário ou solicitado pela escola.

Cabe à família:

- Aquisição de todo o material escolar do aluno;
- Fazer com que o aluno cumpra o horário de aula;
- Fazer com que o aluno use o uniforme completo da escola;
- Orientar o aluno sobre a guarda de bens de uso pessoais como joias, aparelhos celulares, relógios eletrônicos, dinheiro e outros;
- Acessar e usar a agenda ClassApp como meio de comunicação entre família e escola;
- Cumprir o Regimento Interno, o calendário escolar e os horários fixados pela escola;
- Comparecer sempre que solicitado na escola para reuniões e recebimento de boletins;
- Assumir total responsabilidade pelas consequências do descumprimento dessas obrigações.



Sistema de avaliação

A avaliação na Escola Sagrado Coração de Jesus, conforme sua proposta pedagógica, será processual, contínua e cumulativa do desempenho do aluno, com prevalência dos aspectos qualitativos sobre os quantitativos.

- A avaliação será bimestral, um processo contínuo com período determinado no calendário escolar, com datas previstas para início e término.
- A avaliação terá uma somatória de dez pontos, obtidos por meio dos instrumentos de avaliação de conteúdos, com critérios e pontuação específicos, conforme a seguir.

1. Avaliação qualitativa (1,0 ponto)

Refere-se às atitudes, interesse, motivação, modo de pensar e de agir diante dos valores da instituição.

CRITÉRIOS AVALIADOS	
01	Pontualidade e assiduidade (horário de chegada e entrega pontual das atividades escolares). 0,2 pts
02	Atende as solicitações do professor e revela interesse em participar das propostas didáticas. 0,2 pts
03	Faz uso devido do material didático, registro de conteúdos e exercícios no caderno. 0,2 pts
04	Conduta adequada ao contexto de sala de aula (bons modos, tom de voz, preservar ambiente e recursos didáticos) 0,2 pts
05	Consegue trabalhar em grupo, sendo solidário e cordial com os colegas. 0,2 pts
NOTA FINAL (Total: 1,0 ponto).	

Avaliação suplementar (4,0 pontos)

- **1º ao 2º ano (4,0 pontos):** Refere-se a trabalhos, pesquisas, exercícios e provas não marcadas (dependendo do planejamento do professor).
- **3º ao 9º ano (4,0 pontos):** Refere-se ao simulado, sendo realizado um a cada semestre, que corresponde 2,0 pontos nos componentes curriculares de Língua Portuguesa, Matemática, História, Geografia e Ciências, e os outros 2,0 pontos referem-se a trabalhos, pesquisas, seminários, debates, aulas campo, resumos e resenhas (exceto para as turmas do 6º ao 9º ano que realizarão o simulado em todos os bimestres).

Avaliação complementar (5,0 pontos)

- Provas escritas marcadas com questões objetivas e subjetivas ou provas orais.



Alunos da inclusão

As avaliações, trabalhos e simulados são pensadas a partir das particularidades de cada aluno, juntamente com a Equipe Multiprofissional, do Atendimento Educacional Especializado.

O ano letivo será dividido em 4 bimestres:

EDUCAÇÃO INFANTIL		
BIMESTRE	INÍCIO	FIM
1º bimestre	15/01/2025	31/03/2025
2º bimestre	01/04/2025	24/06/2025
3º bimestre	14/07/2025	30/09/2025
4º bimestre	01/10/2025	04/12/2025

ENSINO FUNDAMENTAL		
BIMESTRE	INÍCIO	FIM
1º bimestre	14/01/2025	31/03/2025
2º bimestre	01/04/2025	24/06/2025
3º bimestre	14/07/2025	30/09/2025
4º bimestre	01/10/2025	28/11/2025

Período de revisão para avaliações bimestrais

BIMESTRE	ENSINO FUNDAMENTAL I E II
1º bimestre	13 a 19/03
2º bimestre	26 a 30/05
3º bimestre	15 a 19/09
4º bimestre	-
	Aulas de recuperação final: 01 a 05/12/2025



Cronograma de avaliações do Ensino Fundamental

Bimestre	Avaliação Complementar	Simulado	2ª chamada	Recuperação
1º	21 a 26/03	3º ao 5º ano: 13/03 6º ao 9º ano: 11/03	27 e 28/03	-
2º	10 a 13/06	6º ao 9º ano: 19 e 27/05 Simulado FTD - 3º ao 5º ano: 30/05 Simulado Enem - 6º ao 9º ano: 31/05	16 e 17/06	Paralela: 18 a 24/06
3º	22 a 30/09	3º ao 5º ano: 03/09 6º ao 9º ano: 18 e 26/08	01 e 02/10	-
4º	24 a 28/11	Simulado FTD - 3º ao 5º ano: 24/10 Simulado Enem - 6º ao 9º ano: 01/12	-	Final: 09 a 12/12

Calendário do Plantão Pedagógico

BIMESTRE	EDUCAÇÃO INFANTIL	ENSINO FUNDAMENTAL
1º bimestre	29/03	29/03
2º bimestre	25/06	17/06
3º bimestre	04/10	04/10
4º bimestre	09/12	03/12

Para casa

As atividades para casa são imprescindíveis para reforçar o conteúdo trabalhado pelo professor, portanto, a realização será obrigatória e o monitoramento feito pelo professor.

Segunda chamada e revisão de prova

No Regimento Interno da Escola Sagrado Coração de Jesus há possibilidade e critérios para ambos os casos.

- Segunda chamada:

1. Os pais e/ou responsáveis terão que justificar na secretaria a ausência do aluno em até 48 horas;



2. Alunos com justificativa, sem atestado médico, pagarão taxa por componente curricular;
3. Alunos com justificativa, com atestado médico ou por falecimento de familiares, estarão isentos de taxa;
4. Alunos sem justificativa não terão direito a segunda chamada.

- Revisão de prova:

1. Deve ser feito o protocolo na secretaria, pelo responsável, em até 48 horas após o recebimento da prova.
2. A revisão poderá ser feita pelo professor titular do componente curricular ou por outro professor da mesma área do conhecimento, designado pela Escola Sagrado coração de Jesus.

Recuperação paralela

Após o segundo bimestre, todos os alunos devem participar dos estudos de recuperação como aprofundamento de aprendizagem. A substituição de notas será obrigatória para os alunos com notas inferiores a 7,0 pontos.

A recuperação será facultada para os alunos que obtiverem nota igual ou superior a 7,0 pontos.

Recuperação final

A recuperação final está prevista no calendário escolar e ocorrerá após o 4º bimestre letivo.

- **Quantidade de componentes curriculares**

No Ensino Fundamental, o aluno poderá fazer prova de recuperação de até 5 componentes. Caso o aluno exceda esse quantitativo estará automaticamente retido na série atual.

Aprovação final dos alunos

Ao final do 4º bimestre, o aluno será considerado aprovado se:

- Obter aproveitamento igual ou superior a 70% em todas os componentes;
- Obter frequência igual ou superior a 75% do total da carga horária anual.

Frequência

O registro da presença do aluno tem como finalidade o controle da frequência nas atividades escolares para o processo de aprovação com, pelo menos, 75% do total da carga horária anual prevista.

As famílias serão acionadas caso o aluno não apresente frequência regular às aulas ou com número alto de faltas não justificadas.

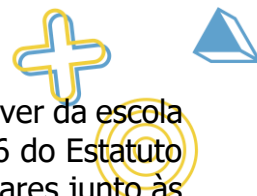

Caso as ausências comprometam o processo educacional do aluno, é dever da escola comunicar a autoridade competente para intervenção de acordo com o art. 56 do Estatuto da Criança e do Adolescente, cabendo ao Ministério Público as medidas cautelares junto às famílias.

PROJETOS PEDAGÓGICOS 2025

- Gerais:

- Ciranda Parental
- Meio Ambiente
- Alimentação Saudável: Sou o que como
- Mostra Cultural e Científica
- Educação Financeira: da escola para a vida
- Festa junina
- Conexão Literária ESCJ e Leitor em destaque
- ESCJ nas Olimpíadas
- Liderança estudantil
- Semana da Criança (Educação Infantil e Ensino Fundamental I)
- Jogos Internos
- Povos Tradicionais
- Auto de Natal

- Educação Infantil:

- Olimpíadas Mirim de Matemática
- Cores e Sabores
- Sr. Alfabeto
- Formatura ABC
- Educação no trânsito: construindo cidadania

- Ensino Fundamental I

- Projeto Transição – Infantil IV, 5º e 9º Ano
- Educação no trânsito: construindo cidadania

- Ensino Fundamental II

- Projeto Cubo Mágico
- Feira de Ciências e tecnologia
- Formatura 9º ano
- ExpoMat

- Tempo Integral

- Arte e Conexão





- Pequenas mãos, grandes sabores
- Aventuras Literárias
- Eco protagonistas
- Cultivando boas maneiras
- Educação Financeira em Tempo Integral
- Jardim das emoções

- **Psicologia, psicopedagogia e AEE**

- OPEE: Orientação Profissional, Empregabilidade e Empreendedorismo (6º ao 9º ano)
- Bem me quero, bem te quero! (Valorização da vida, Menos Bullying e mais Inclusão, Gentileza gera sorrisos, Campanhas, etc.)

- **Programa bilíngue**

- Ice Cream Day
- Talent Show
- Pic Nic Day



ORIENTAÇÕES SOBRE O USO DE APARELHOS ELETRÔNICOS

A Lei Nº 15.100/2025, sancionada em 13 de janeiro de 2025, dispõe sobre a proibição do uso de aparelhos eletrônicos portáteis pessoais, como celulares, *tablets*, fones de ouvido, relógios inteligentes e outros, em todas as escolas públicas e privadas do Brasil. O objetivo é garantir um ambiente escolar mais focado e adequado ao aprendizado, promovendo a qualidade do ensino.

Embora reconheçamos o potencial educativo da tecnologia, o uso indiscriminado durante as aulas, intervalos e recreios tem prejudicado o desenvolvimento pedagógico e a interação entre os estudantes. E o uso excessivo dos dispositivos tem afetado a concentração, o convívio social e a saúde mental dos alunos.

Dessa forma, de acordo com a nova legislação e com o Artigo 181 do Regimento Escolar, fica vedado o uso de celulares pelos alunos no ambiente escolar, sendo permitido apenas para fins pedagógicos ou didáticos, conforme orientação do professor. A medida visa salvaguardar a saúde mental, física e psíquica das crianças e adolescentes, promovendo um ambiente escolar mais saudável e produtivo.

Regras para o uso de aparelhos eletrônicos

Caso o aluno traga algum dispositivo eletrônico para a escola, deverá seguir as seguintes orientações:

- O acesso aos dispositivos só será permitido com autorização do professor para atividades pedagógicas e em casos de garantia da acessibilidade, inclusão e condições de saúde, conforme Artigo 3º previsto na Lei;
- Os aparelhos só poderão ser utilizados fora do ambiente escolar com o consentimento e supervisão da família;
- Em caso de necessidade, os responsáveis devem entrar em contato com a escola pelos canais oficiais: Agenda ClassApp ou celular institucional;

Descumprimento da norma

O não cumprimento da norma será considerado como falta disciplinar, sujeitando o aluno às medidas disciplinares previstas no Regimento Escolar. Pedimos a colaboração dos pais e responsáveis para reforçar a importância dessa regra junto aos seus filhos, pois o seu cumprimento é essencial para garantir que os alunos possam tirar o máximo proveito das aulas, mantendo o foco, a concentração e o bem-estar necessário para o desenvolvimento educacional.

CALENDÁRIO DE REUNIÕES E FORMAÇÕES PARA PAIS E RESPONSÁVEIS



MÊS	DATA	NÍVEL	AÇÃO
JANEIRO	09/01	Tempo Integral	Reunião Informativa Tempo Integral
	13/01	Ensino Fundamental I e II	Reunião Informativa
	14/01	Educação Infantil	Reunião Informativa
MARÇO	06/03	Todos os níveis	1ª Ciranda Parental
	12/03	9º ano	Reunião de Pais e Responsáveis – Formatura
	13/03	Infantil V	Reunião de Pais e Responsáveis Formatura ABC
	29/03	Todos os níveis	1º Plantão Pedagógico
ABRIL	10/04	Alunos de Karatê e Taekwondo	Reunião com os responsáveis
	14 a 25/04	Ensino Fundamental I e II	Reunião do baixo rendimento com as famílias – 1º bimestre (Conforme agendamentos)
	23/04	Todos os níveis	2ª Ciranda Parental
MAIO	14/05/	Todos os níveis	3ª Ciranda Parental
JUNHO	12/06	Todos os níveis	4ª Ciranda Parental
	17/06	Ensino Fundamental I e II	2º Plantão Pedagógico
	25/06	Educação Infantil	2º Plantão Pedagógico
AGOSTO	09/08	Todos os níveis	Homenagem aos pais
SETEMBRO	17/09	Todos os níveis	5ª Ciranda Parental
OUTUBRO	04/10	Todos os níveis	3º Plantão Pedagógico
	14 a 24/10	Ensino Fundamental I e II	Reunião do baixo rendimento com as famílias – 3º bimestre (Conforme agendamentos)
	28/10	Todos os níveis	6ª Ciranda Parental
NOVEMBRO	24/11	Infantil V	Reunião de Transição – Pais e Responsáveis
	25/11	5º ano	Reunião de Transição – Pais e Responsáveis
DEZEMBRO	03/12	Ensino Fundamental I e II	4º Plantão Pedagógico
	09/12	Educação Infantil	4º Plantão Pedagógico



10 dicas de estudos:

1. Nunca deixe acumular tarefas;
2. Estude um pouco todos os dias;
3. Não deixe para amanhã o que você pode fazer hoje;
4. Empenhe-se e capriche ao executar qualquer atividade escolar;
5. Evite acumular conteúdo;
6. Participe de todas as atividades de suas aulas, depois resolva sozinho as atividades de fixação, e em caso de dúvidas solicite ajuda de seu professor ou de seu responsável;
7. Evite faltar em sala de aula ou chegar atrasado, pois essas ocorrências além de ficarem registradas em seu arquivo, poderão lhe prejudicar nos aspectos pedagógicos, já que em ambas situações há perda de conteúdo. Se for necessário se ausentar do colégio ou faltar, procure a coordenação para falar sobre os conteúdos, atividades ou trabalho que você perdeu durante a sua ausência, mantendo-se atualizado na Agenda Edu;
8. Para casa: essa atividade tem como principal objetivo rever conteúdo e reforçar a aprendizagem, e deve ser feita pelos alunos de forma completa e caprichosa, pois auxilia-o bastante no momento da avaliação;
9. Material didático, caderno e materiais individuais são indispensáveis para o bom desempenho do aluno. Portanto, organize diariamente seu material com bastante antecedência para não prejudicar o desempenho da aprendizagem na hora da aula;
10. Incentive sua família a acompanhar a Agenda Edu. As informações são encaminhadas diariamente e lá haverá comunicados que reforcem data de avaliações ou entrega de trabalhos.



Escola Sagrado
Coração de Jesus



CALENDÁRIO ACADÊMICO

2025

PROTAGONISTAS
DE UM **NOVO
TEMPO**





JANEIRO (13 DIAS LETIVOS)

DOMINGO	SEGUNDA	TERÇA	QUARTA	QUINTA	SEXTA	SÁBADO
			1	2	3	4
5	6	7	8	9	10	11
12	13	14	15	16	17	18
19	20	21	22	23	24	25
26	27	28	29	30	31	

01: Feriado (Confraternização universal)

06: Epifania do Senhor

06 a 11: Jornada Pedagógica 2025 (Tema: "ESCJ: Educação que inspira, inova e transforma")

06/01 a 07/02: Período de venda dos livros didáticos

10 e 13: Entrega dos materiais (todos os níveis)

12: Batismo do Senhor

14: Reunião informativa p/ pais e responsáveis do Ens. Fundamental (Anos Iniciais e Finais) - 18h

14: Reunião informativa p/ pais e responsáveis da Educação Infantil – 18h

14 e 15: Projeto 'Bem me quero, bem te quero' (Abertura na acolhida dos alunos)

15: Início das aulas do ano letivo de 2025 - Educação Infantil

15: Início do 1º bimestre – Educação Infantil

15: Início das aulas do ano letivo 2025 - Ens. Fundamental I e II

15: Início do 1º bimestre - Ens. Fundamental I e II

15/01 a 14/02: Inscrições para a Catequese

20 a 24: Semana de aplicação da Avaliação Diagnóstica

24: Dia Internacional da Educação

27: Início do uso do Livro Didático

27 a 31: Período de Observação do Setor de Psicologia (Educação Infantil)

30: Projeto 'Liderança Estudantil ESCJ' (Abertura)

30: Dia Mundial da Não Violência e Cultura de Paz

31: Inscrição dos Líderes de turma



FEVEREIRO (20 DIAS LETIVOS)

DOMINGO	SEGUNDA	TERÇA	QUARTA	QUINTA	SEXTA	SÁBADO
						1
2	3	4	5	6	7	8
9	10	11	12	13	14	15
16	17	18	19	20	21	22
23	24	25	26	27	28	

- 02: Apresentação do Senhor
- 02: Dia Mundial da Vida Religiosa Consagrada
- 03: Início das atividades esportivas (P/ alunos do Tempo Integral)
- 03 e 04: Inscrição dos Líderes de turma
- 03 a 07: Período de observação do Setor de Psicologia (Ensino Fundamental)
- 05 a 07: Campanha dos Líderes de turma
- 07: Término das vendas dos livros na escola
- 10: Projeto 'Aventuras Literárias' – Correio Literário (Tempo Integral)
- 10 a 14: *Valentine's week* – Programa Bilingue
- 11: Dia de Nossa Senhora de Lourdes
- 13: Abertura do Projeto 'Alimentação Saudável: Sou o que como' (Todos os níveis)
- 14: Reunião com os pais e responsáveis da Catequese
- 17: Início dos encontros de Catequese
- 18: Votação dos Líderes de turma (Ensino Fundamental I)
- 19: Votação dos Líderes de turma (Ensino Fundamental II)
- 19: Projeto 'Pequenas mãos, grandes sabores' - Início das oficinas culinárias (Tempo Integral Ed. Infantil)
- 19 e 20: Projeto 'Jardim das emoções' (Tempo Integral)
- 19 e 20: Projeto 'Arte e Conexão' (Tempo Integral Ed. Infantil)
- 21: Posse dos Líderes de turma – Projeto Liderança Estudantil ESCJ
- 21: Abertura do Projeto 'Conexão Literária' (Todos os Níveis)
- 22: Missa da Catequese – Apresentação
- 22: Dia do Auxiliar de Serviços Gerais
- 26: Projeto 'Pequenas mãos, grandes sabores' - Início das oficinas culinárias (Tempo Integral Ed. Infantil)
- 26: Projeto 'Arte e Conexão' (Tempo Integral Ens. Fund.)
- 27: Carnasagrado 2025 (8h às 9h30/10h às 11h30/16h às 17h30)



MARÇO (19 DIAS LETIVOS)

DOMINGO	SEGUNDA	TERÇA	QUARTA	QUINTA	SEXTA	SÁBADO
						1
2	3	4	5	6	7	8
9	10	11	12	13	14	15
16	17	18	19	20	21	22
23	24	25	26	27	28	29
30	31					

03: Carnaval (Facultado)

04: Carnaval (Feriado)

05: Início da Quaresma e Quarta-feira de Cinzas (Facultado)

05: Dia de Dom Amando - Fundador da Congregação

05, 12, 19, 26 e 31 Projeto 'Pequenas mãos, grandes sabores' - Início das oficinas culinárias (Tempo Integral Ens. Fund.)

06: Projeto 'Povos tradicionais' (Ação Semana da Mulher)

06: 1º Ciranda Parental – Pais e responsáveis

07: Abertura da Campanha da Fraternidade 2024 - Tema "Fraternidade e Ecologia Integral" / Lema "Deus viu que tudo era muito bom" (Gn1,31)

07: Abertura do Projeto 'Meio Ambiente'

08: Dia Internacional da Mulher

10 a 14: *St Patrick's week* (Programa Bilíngue)

11: 1º simulado bimestral do Ensino Fundamental II – 6º ao 9º ano

12: Dia do Bibliotecário

12: Reunião de pais e responsáveis – Formatura 9º ano

12: Olimpíadas Mirim de Matemática (Educação Infantil)

12: Mesa Redonda: Mulher negra (8º e 9º ano) – Projeto 'Povos Tradicionais'

13: 1º Simulado bimestral do Ensino Fundamental I – 3º ao 5º ano

13: Reunião de pais e responsáveis – Formatura ABC (Infantil V)

13 a 19: Período de revisão – 1ª avaliação bimestral

15: Dia dedicado à escola

15: Missa da catequese – Entrega da Bíblia

15: Manhã de Formação Humana e Cristã (turmas do 6º ano)

15: Aulão interdisciplinar (8º e 9º ano)

19: Dia de São José

19 e 20: Projeto 'ESCJ nas Olimpíadas'

20: Olimpíadas Canguru de Matemática (3º ao 9º ano)

21: Dia Internacional da Síndrome de Down (Ação do Programa Bilíngue – *LOTS OF SOCKS*)

21: Projeto 'Meio Ambiente' - Dia Mundial da Água

21: Dia da Poesia – Ação do Projeto 'Conexão Literária'

21 a 27: Processo Avaliativo - 1º bimestre

22: Dia Mundial da Água

25: Anunciação do Senhor

26: Projeto 'Pequenas mãos, grandes sabores' – Oficinas culinárias (Tempo Integral)

27 e 28: Provas de 2ª chamada - 1º bimestre

29: 1º Plantão Pedagógico (Todos os níveis)

31: Dia da Nutrição



ABRIL (21 DIAS LETIVOS)

DOMINGO	SEGUNDA	TERÇA	QUARTA	QUINTA	SEXTA	SÁBADO
		1	2	3	4	5
6	7	8	9	10	11	12
13	14	15	16	17	18	19
20	21	22	23	24	25	26
27	28	29	30			

01: Início do 2º bimestre

01 a 04: Projeto 'Menos Bullying e Mais Inclusão'

02: Conscientização do Autismo

04: Projeto Arte e Conexão (Tempo Integral)

05: Manhã de Formação Humana e Cristã (turmas do 7º ano)

09: Projeto 'Cultivando boas maneiras: um dia de gentileza' (Tempo Integral)

09 a 16: Atendimento com alunos de baixo rendimento

10: Reunião com os responsáveis do Karatê e Taekwondo

12: ExpoMat (5º ao 9º ano)

13: Domingo de Ramos

14 a 16: *Earter's week* (Programa Bilíngue)

14 a 25: Reunião do baixo rendimento com as famílias – 1º bimestre

14: Procissão de Ramos para as turmas da Educação Infantil e 1º ano

15: Lava Pés e Ceia do Senhor para as turmas do Ensino Fundamental I (2º ao 5º ano)

16: Projeto 'Aventuras Literárias' – Correio Literário (Tempo Integral)

16: Missa Penitencial para o Ensino Fundamental II e colaboradores

16: Projeto 'Conexão Literária ESCJ' – Ação Dia do Livro (Educação Infantil e Ens. Fund. I)

17: Quinta-feira da Ceia do Senhor - **Facultado**

18: Sexta-feira da Paixão do Senhor - **Feriado**

18: Dia do livro Infantil

19: **Vigília Pascal**

19: Dia dos Povos Indígenas

20: **Domingo de Páscoa - Ressurreição do Senhor**

21: **Tiradentes - Feriado**

22 e 23: Projeto 'Pequenas mãos, grandes sabores' – Oficinas culinárias (Tempo Integral Ed. Infantil)

22 a 25: Semana dos Fundadores

23: Dia de Madre Imaculada

23: Dia da Família – 2º Ciranda Parental – Pais e responsáveis

24: Missa de Páscoa e Ação de Graças pelos 76 anos da ESCJ para alunos e colaboradores

25: Dia do Contabilista

30: Projeto 'Arte e Conexão' – Elementos da Natureza (Tempo Integral)

30: Dia do Profissional de Eventos



MAIO (24 DIAS LETIVOS)

DOMINGO	SEGUNDA	TERÇA	QUARTA	QUINTA	SEXTA	SÁBADO
				1	2	3
4	5	6	7	8	9	10
11	12	13	14	15	16	17
18	19	20	21	22	23	24
25	26	27	28	29	30	31

01: Dia de São José Operário

01: Feriado Dia do Trabalhador

03 – Manhã de Formação Humana Cristã - turmas do 8ºano e 9º Ano

05: Abertura do Mês de Maria

07 a 09: *Mother's week* (Programação do Bilingue)

08: Dia do Profissional de Marketing

09: Projeto 'Arte, música e movimento em ação' (Tempo Integral)

10: Homenagem ao Dia das Mães

10: Dia da cozinheira

11: Dia das Mães

13: Dia de Nossa Senhora de Fátima

14: 3ª Ciranda Parental – Pais e responsáveis

15: Dia da Assistente Social

15: Feira de Ciências e Tecnologia (5º ao 9º ano)

17: Missa da Catequese – Entrega do Terço

18: Dia do combate ao abuso e exploração sexual de crianças e adolescentes

19: 1ª Avaliação Periódica Bernoulli (PROVA 1) – Ens. Fundamental II (6º ao 9º ano)

21: Projeto 'Educação Financeira e nutricional que inspira, inova e transforma' (Tempo Integral)

21 a 23: Projeto 'Educação Financeira: da escola para a vida' (Todos os Níveis)

24: Aulão Interdisciplinar (8º e 9º ano)

26 a 30: Período de Revisão – 2ª avaliação bimestral

27: 2ª Avaliação Periódica Bernoulli (PROVA 2) – Ens. Fundamental II (6º ao 9º ano)

28: Projeto 'Pequenas mãos, grandes sabores' – Dia do Hambúrguer – (Tempo Integral Ens. Fund.)

29: Ascensão do Senhor

30: Visitação de Nossa Senhora (Coroação de Nossa Senhora)

30: 1º Simulado FTD (3º ao 5º ano)

31: Simulado ENEM (Ensino Fundamental II)



JUNHO (16 DIAS LETIVOS)

DOMINGO	SEGUNDA	TERÇA	QUARTA	QUINTA	SEXTA	SÁBADO
1	2	3	4	5	6	7
8	9	10	11	12	13	14
15	16	17	18	19	20	21
22	23	24	25	26	27	28
29	30					

02 a 06: Projeto 'Meio Ambiente - Os 4Rs: Caminhos para a sustentabilidade'

03 a 06: Projeto 'Eco protagonista' (Tempo Integral)

05: Dia Mundial do Meio Ambiente

05: Projeto 'Pequenas mãos, grandes sabores' – Orientação Nutricional Meio Ambiente (Tempo Integral)

05 e 06: Ensaio Geral para Festa Junina

07: Solenidade do Sagrado Coração de Jesus

07: Festa Junina da ESCJ – Educação Infantil

08: Festa Junina da ESCJ – Ensino Fundamental I e II

08: Solenidade de Pentecostes

08: Imaculado Coração de Maria

09: Dia do Porteiro Escolar

09: Limpeza da escola (Pós Festa Junina) – Não haverá aula

09 a 18: Projeto 'Sagrado Coração de Jesus na minha casa'

10 a 13: Processo Avaliativo - 2º bimestre

12: 4ª Ciranda Parental – Pais e responsáveis

13: Dia de Santo Antônio

15: Dia da Santíssima Trindade

16: *Ice Cream Day* (Ed. Infantil e Ens. Fund. I) – Programa Bilíngue

16 e 17: Provas de 2ª chamada – 2º bimestre

16 a 18: Tríduo – Sagrado Coração de Jesus

17: 2º Plantão Pedagógico e entrega do PEI para as famílias (Ens. Fundamental I e II)

18 a 24: Recuperação paralela

19: Dia de Corpus Christi – Feriado

20: Sorteio da Imagem

20 a 24: Encerramento do 1º semestre (Tempo Integral)

21: Missa da Catequese - Entrega do Mandamento do Amor

24: Natividade de São João Batista

24: Término do 2º bimestre e encerramento do 1º semestre

25: Resultado da recuperação paralela

25: 2º Plantão Pedagógico e Entrega do PEI para as famílias (Educação Infantil)

29: Dia de São Pedro e São Paulo

30: Início das Férias Escolares



JULHO (15 DIAS LETIVOS)

DOMINGO	SEGUNDA	TERÇA	QUARTA	QUINTA	SEXTA	SÁBADO
		1	2	3	4	5
6	7	8	9	10	11	12
13	14	15	16	17	18	19
20	21	22	23	24	25	26
27	28	29	30	31		

30/06 a 13: Férias Escolares

14: Volta as aulas

14: Início do 3º bimestre

14: Ação do Projeto 'Bem me quero, bem te quero'

19: Abertura dos Jogos Internos

21 a 23: Jogos Internos – Ens. Fundamental I

26: Missa da Catequese - Entrega do Pai Nosso

24 a 28: Jogos Internos – Ens. Fundamental II



AGOSTO (21 DIAS LETIVOS)

DOMINGO	SEGUNDA	TERÇA	QUARTA	QUINTA	SEXTA	SÁBADO
					1	2
3	4	5	6	7	8	9
10	11	12	13	14	15	16
17	18	19	20	21	22	23
24	25	26	27	28	29	30
31						

- 03: 1º Domingo - Vocação Sacerdotal
03 a 09: Semana de oração pela vocação sacerdotal
04: São João Maria Vianney - Dia do Padre
04: Abertura do mês vocacional na escola
04 a 08: Período de observação do AEE, Serviço de Psicologia e Psicopedagogia (Todos os níveis)
06: Transfiguração do Senhor
06 a 08: *Father's Day* (Programa Bilíngue)
09: Homenagem aos pais na escola
10: Dia dos Pais
10: 2º Domingo - Vocação Matrimonial - Família
10 a 16: Semana de Oração pela Vocação (Matrimonial – Família)
11: Início dos atendimentos do AEE
11: Dia de Santa Clara
11: Dia do estudante
11: Homenagem ao dia do estudante
11: Projeto 'Pequenas mãos, grandes sabores' – Oficina de sucos (Tempo Integral)
11: Projeto 'Arte e Conexão' (Tempo Integral)
13: Dia de Santa Dulce
14: Projeto Transição – Infantil V, 5º ano e 9º ano
14: Assunção de Nossa Senhora
15: Adesão do Pará - Feriado
16: Missa da Catequese - Entrega do Credo (Profissão de fé)
17: 3º Domingo – Vocação à vida consagrada
17 a 23: Semana de oração pela vida consagrada
18: 2ª Avaliação Periódica Bernoulli (PROVA 1) – Ens. Fundamental II (6º ao 9º ano)
22: Dia do Educador Especial
22: Dia do Coordenador Pedagógico
24: 4º Domingo – Vocações leigas
24 a 30: Semana de oração pelas vocações leigas
26: 2ª Avaliação Periódica Bernoulli (PROVA 2) – Ens. Fundamental II (6º ao 9º ano)
27: Dia do Psicólogo
31: Dia da Nutricionista
31: 5º Domingo – Dia do Catequista



SETEMBRO (22 DIAS LETIVOS)

DOMINGO	SEGUNDA	TERÇA	QUARTA	QUINTA	SEXTA	SÁBADO
	1	2	3	4	5	6
7	8	9	10	11	12	13
14	15	16	17	18	19	20
21	22	23	24	25	26	27
28	29	30				

- 01: Abertura do Mês da Bíblia e oração pela vida
- 02 a 25: Período de doação de água e fita para o Círio ESCJ
- 02: 2º Simulado do Ens. Fundamental I (3º ao 5º ano)
- 03 a 05: *Labours Day* (Programa Bilíngue)
- 03 a 05: Projeto 'Bem me quero, bem te quero' – Setembro amarelo
- 03, 10 e 22: Projeto 'Pequenas mãos, grandes sabores' – Varal de sabores (Tempo Integral)
- 05: Dia da Raça
- 06: Projeto 'Cubo Mágico'
- 07: **Independência do Brasil - Feriado**
- 08: Natividade de Nossa Senhora
- 09: Abertura das atividades para o Círio ESCJ
- 10: Início das Novenas Marianas em família - preparação para o Círio
- 10: Apresentação da Peça do Caboclo Plácido
- 10: Dia Internacional da Prevenção ao Suicídio - Projeto 'Bem me quero, bem te quero'
- 11: ExpoCírio
- 14: Exaltação da Santa Cruz
- 15 a 19: Período de revisão – 3º bimestre
- 17: 5ª Ciranda Parental
- 19: Projeto 'Educação no Trânsito: construindo cidadania' – Educação Infantil e Ensino Fundamental I
- 20: Missa da catequese - Renovação das Promessas do Batismo
- 21: Dia da Árvore - Projeto 'Meio Ambiente'
- 22 a 30: Processo Avaliativo - 3º bimestre
- 23: Dia do Servente Escolar
- 24: Encerramento das novenas Marianas em família
- 26: Círio da ESCJ e sorteio das imagens de Nossa Senhora por nível de ensino
- 29: Dia de São Miguel Arcanjo
- 30: Dia da Bíblia
- 30: Dia da Secretária Escolar
- 30: Término do 3º bimestre



OUTUBRO (21 DIAS LETIVOS)

DOMINGO	SEGUNDA	TERÇA	QUARTA	QUINTA	SEXTA	SÁBADO
			1	2	3	4
5	6	7	8	9	10	11
12	13	14	15	16	17	18
19	20	21	22	23	24	25
26	27	28	29	30	31	

- 01: Início do 4º bimestre
- 01: Dia de Santa Teresinha do Menino Jesus - Padroeira das Missões (Abertura do mês missionário)
- 01 e 02: Provas de 2ª chamada - 3º bimestre
- 01 e 02: *Talent Show* – Tema: *Games* (Ed. Infantil ao 7º ano)
- 02: Dia dos Anjos da Guarda
- 04: Dia de São Francisco de Assis
- 04: 3º Plantão Pedagógico – Todos os níveis
- 06: Bênção dos animais
- 09 e 10: Recreação em homenagem ao Dia das Crianças (Tempo Integral)
- 11: Trasladação da Imagem de Nossa Senhora de Nazaré
- 12: Nossa Senhora Aparecida e Dia das Crianças - Feriado
- 12: Círio de Nazaré
- 13: **Facultado** – Pós-Círio de Nossa Senhora de Nazaré
- 14 a 24: Período de reuniões com as famílias – Baixo Rendimento
- 14, 16 e 17: Semana da Criança – Educação Infantil
- 15: **Facultado** – Dia dos Professores – **Facultado**
- 16: Dia Mundial da Alimentação
- 17: Projeto 'Arte e Conexão' – Oficina de pintura (Tempo Integral)
- 18: Missa da catequese – Eleição
- 19: Dia do Profissional de TI
- 21 a 23: Projeto 'Conexão Literária' – Todos os níveis
- 24: 2º Simulado FTD (3º ao 5º ano)
- 25: Aulão Interdisciplinar (8º e 9º ano)
- 27: Recírio de Nossa Senhora de Nazaré
- 28: 6ª Ciranda Parental
- 31: Encerramento do Mês Missionário



NOVEMBRO (8 DIAS LETIVOS)

DOMINGO	SEGUNDA	TERÇA	QUARTA	QUINTA	SEXTA	SÁBADO
						1
2	3	4	5	6	7	8
9	10	11	12	13	14	15
16	17	18	19	20	21	22
23	24	25	26	27	28	29
30						

- 01: Dia de todos os santos
- 01: Mostra Cultural e Científica
- 02: Dia de finados - Feriado
- 05 a 21: Férias Escolares
- 05 a 21: COP 30
- 12: Dia da Diretora
- 12: Dia da Psicopedagoga
- 15: Proclamação da República - Feriado
- 20: Dia Nacional de Zumbi e da Consciência Negra - Feriado
- 23: Nosso Sr. Jesus Cristo, Rei do Universo
- 24: Dia do Cristo Rei
- 24 a 28: Processo Avaliativo - 4º bimestre
- 24: Reunião de Transição – Pais e responsáveis Infantil V
- 21: Reunião de Transição – Pais e responsáveis do 5º ano
- 22: Projeto 'Povos Tradicionais'
- 26: Exame e troca de faixa de Taekwondo
- 27: 3º Recital de Violão
- 28: Encerramento dos Atendimentos do AEE
- 28: Exame e troca de faixa do Karatê
- 28: Encerramento do Ano Letivo (3º ao 9º ano)
- 29: Auto de Natal (Todos os níveis)
- 30: 1º Domingo do Advento



DEZEMBRO (5 DIAS LETIVOS)

DOMINGO	SEGUNDA	TERÇA	QUARTA	QUINTA	SEXTA	SÁBADO
	1	2	3	4	5	6
7	8	9	10	11	12	13
14	15	16	17	18	19	20
21	22	23	24	25	26	27
28	29	30	31			

- 01: Início das Aulas de Recuperação Final
- 01: Simulado ENEM - Ens. Fund. II (6º ao 9º ano)
- 01: Ensaio a Primeira Eucaristia
- 02 a 05 Aulas de Recuperação Final
- 02: Aula da Saudade 9º ano
- 02 a 04: Aula da Saudade do Infantil V
- 03: 4º Plantão Pedagógico – 3º ao 9º ano
- 04: Término do Ano Letivo (Educação Infantil ao 2º ano)
- 04: Encerramento das atividades esportivas
- 05: Aniversário de 115 anos da Congregação SMIC
- 05: Gincana Nutricional (Tempo Integral – Ens. Fund.)
- 06: Retiro da Catequese
- 07: 2º Domingo do Advento
- 08: Dia de Nossa Senhora da Imaculada Conceição (Padroeira da Congregação) - Feriado
- 09: 4º Plantão Pedagógico (Educação Infantil)
- 09 a 12: Entrega do PEI p/ as famílias (Todos os níveis)
- 09 a 12: Provas de Recuperação Final
- 09 a 12: Recreação do Tempo Integral
- 10: Encerramento das Escolinhas (Futsal, Ballet, Karatê, Taekwondo, Vôlei, Handebol, Basquete, Violão e Capoeira)
- 10: Espetáculo de Ballet
- 11: Formatura do ABC Infantil V
- 11 e 12: Recreação de encerramento do Tempo Integral
- 12: Confissão para os alunos da Catequese
- 13: Missa da Primeira Eucaristia para os alunos da Catequese
- 14: 3º Domingo do Advento
- 16: Resultado da Recuperação Final
- 16: Missa em Ação de Graças – 9º ano
- 17: Formatura do 9º ano
- 21: 4º Domingo do Advento
- 25: Natal do Senhor - Feriado
- 28: Sagrada Família de Jesus, Maria e José

TOTAL DE DIAS LETIVOS: 205

1º semestre: 113 dias letivos

2º semestre: 92 dias letivos